새로운 변화 함께 뛰는 미추홀구

- 2023년 8월 -

통장자율회 정례회의 홍보자료

학익2동

목 차

1. 2023년 사실조사 안내 ····· 3
2. 2023년 학익2동 주민자치회 주민총회 개최 안내 ····· 5
3. 2023년 주민자치학교 9월 집합교육 일정 안내 ····· 6
4. 종교첩탑 실태조사 안내 ····· 7
5. 방범용 CCTV 취약지점 사전조사 협조 안내 ····· 8
6. 2023년 2학기 통장자녀장학금 신청 안내 ····· 8
7. 불법 주정차 단속 관련 및 문자 알림 서비스 시행 안내 ····· 9
8. 풍수해 보험 안내 ····· 10
9. 2023년 민방위 교육훈련(보충1차) 안내 ····· 11
10. 에너지 절약 주민 홍보“1Kwh 절감 실천 요령” ····· 12
11. 여성, 아동 안심지킴이집 안내 ····· 13
12. 여성청소년 생리용품 바우처 안내 ····· 14
13. 장애인 지역사회 자립지원사업 안내 ····· 15
14. 디딤씨앗통장 안내 ····· 18
15. 효드림 복지카드 지원 안내 ····· 19
16. 국가보훈처 이동보훈복지사업 안내 ····· 20
17. 2023년 기초연금 신청 안내 ····· 21
18. 2023년 노인맞춤돌봄서비스 신청 안내 ····· 22
19. 2023년 병원동행서비스 신청 안내 ····· 23
20. 긴급복지 지원사업 안내 ····· 24
21. 제 1회 고향사랑의 날 기념식 및 박람회 홍보 안내 ····· 26
22. 미소함 설치 운영 안내 ····· 27
23. 인천시민안전보험 안내 ····· 28

1 2023년 주민등록 사실조사 안내

개 요

❍ **기 간:** 2023. 7. 17.~ 11. 10.

- 방문조사: 2023. 8. 21.~10. 10.

(1차) 통장 방문조사: 2023. 8. 21.~9. 18.

(2차) 공무원 확인조사: 2023. 9. 19.~ 10. 10.

❍ **조사대상:** 학익2동 관내 주민

※ 중점조사대상?

- 복지취약계층이 포함된 세대: 총 3명
- 사망의심자가 포함된 세대: 총 0명
- 5년이상 장기 거주불명자가 포함된 세대: 총 48명

❍ **방문조사 방식**

- **사실조사의 실효성을 높이기 위해 질문 방식에 주의**
  - 기존 세대 명부에 기재된 사람의 거주 여부를 묻는 것이 아닌, 실거주자의 응답내용을 바탕으로 세대명부를 확인

[질문 예시]

· (세대명부를 보고) 여기 살고 계신 분이 A, B, C가 맞나요?
☞ 잘못된 예 (세대명부에 기재된 사람의 거주 여부를 묻는 방식임)

· (조사 대상자에게 먼저) 여기 살고 계신 분이 누구누구인가요?
→ (A, B라고 답할 경우) 세대명부 상에는 C도 거주한다고 기록되어 있는데, 이에 관해 혹시 잠시만 설명해주실 수 있을까요?
☞ 옳은 예 (실거주자의 응답 내용을 세대명부와 비교하는 방식임)

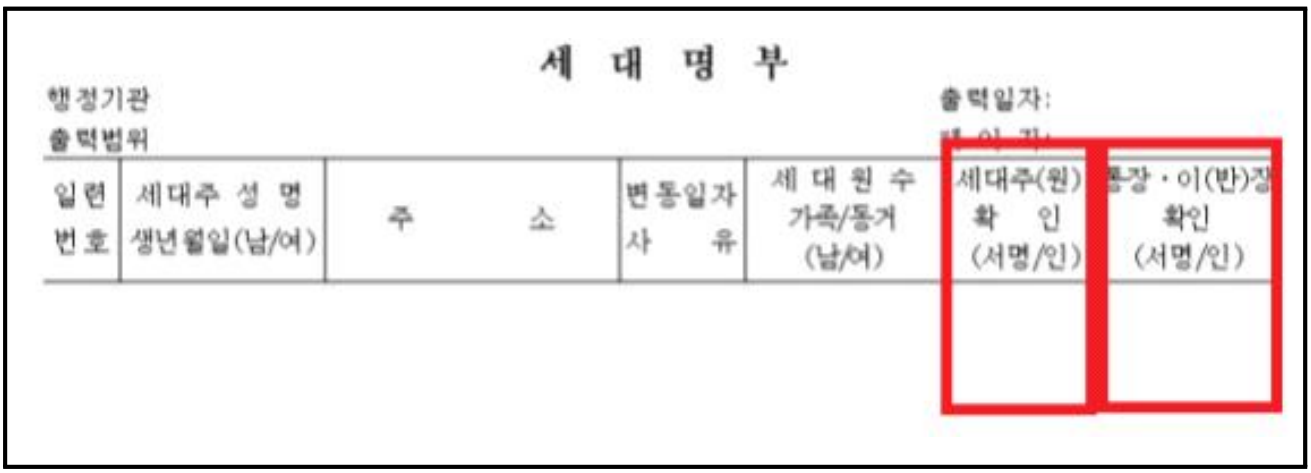

세 대 명 부

행정기관
출력범위

출력일자:

입력 번호	세대주 성 명 생년월일(남/여)	주 소	변동일자 사 유	세 대 원 수 가족/동거 (남/여)	세대주(원) 확 인 (서명/인)	통장·이(반)장 확인 (서명/인)

- **세대주(원) 및 통장 확인 란에 서명 또는 인**
- **서명 시 성명 정자로 정확히 기재**

- **출생 미등록 아동** 등 주민등록이 되어 있지 않으나 실제 거주중인 주민이 있다면 즉시 담당 공무원에게 인수인계
  - 특히 아동용품이 다수 보임에도 아동인 세대원이 없다면 유의
- **중점조사 대상** 세대 방문 시 다음사항에 유의
  - 최대한 예의를 갖추어 조사, 이른 아침 및 늦은 밤 등의 방문을 가급적 피하되 부재 시 요일 및 시간을 달리하여 재방문
  - 장기미인정 결석, 학령기 미취학아동 거주 세대: 유학·질병과 같이 취학의무를 면제 혹은 유예받을 수 있는 사유 확인 시, 취학의무 면제·유예 신청제도 안내

❍ **통장 조사 시 유의사항**

- **통장증 또는 사실조사원 증명서 패용**
  - 사실조사 시 통장증이나 사실조사원 증명서를 패용, 제시하여 조사대상자의 거부감을 최소화하고, 제3자의 범죄 악용 가능성 등을 미연에 방지
  - 조사 종료 후에는 사실조사원 증명서를 반납
- **주소지 직접 방문 시 가구 방문 요령 숙지**
  - 예의를 갖추어 조사, 부재시에는 요일 및 시간을 달리하여 재방문
  - 사고 부상 등 안전사고 발생시 응급 조치 및 담당 공무원에게 연락 후 탄력적 대응
- **개인정보 보호 조치**
  - 개인정보 포함 문서 유출·분실 등 관리 주의, 유출·분실 시 담당공무원에게 즉시 조치, 문서 회수를 위한 현장 확인등에 적극 협조
- **코로나19 등 감염병 방역 수칙 준수**
  - 방문 주소지에 감염의심자 혹은 확진자의 거주가 확인된 경우 거주지 외부에서 폐문 상태로 통화를 통해 조사 진행
  - 고열 등 증상이 의심되는 경우 방문 자제, 확진 시 담당 공무원에게 연락

※ 사실조사 포스터 관내 공동주택 등 주민이 많이 통행하는 곳에 부착

담 당 자	최 광 원	전화번호	728-6272

2 2023년 학익2동 주민자치회 주민총회 개최 안내

- 총회일시: 2023. 9. 14.(금) 18:30
- 총회장소: 학익2동 행정복지센터 3층 회의실
- 내　　용: 2024년 자치계획안 찬반투표 결과 발표 및 주민자치회 활동보고 등
- 참　　석: 주민자치회 위원, 통장 및 자생단체, 지역주민 누구나
- 사전투표: 2023. 9. 14.까지 자치계획안 찬반투표 진행중



※ 통장님들의 소중한 한표 부탁드립니다~

담 당 자	김 보 영	전화번호	728-6270

3 2023년 주민자치학교 9월 집합교육 일정 안내

□ 교육 개요

○ 신청시간: 2023. 8. 16. ~ 8. 31.

○ 교육일시: 2023. 9. 6.(수) 14:00~17:00 / 2023. 9. 8.(금) 14:00~17:00

○ 교육장소: 구청 중회의실

○ 교육강사: 정창일(성동구 마을지원센터 운영위원)

○ 교육내용

구 분	강 의 일 시	강 의 내 용	비고
제1강	2023. 9. 6.(수) 14:00 ~ 17:00	주민자치제도의 개념과 흐름	
제2강	2023. 9. 8.(금) 14:00 ~ 17:00	주민자치회 사업의 이해	

○ 기타 안내사항

- 교육 10분 전 입실완료
- 교육 시작 및 종료 시 서명 필수 ※ 교육 중 무단 이석 시 교육수료 인정 불가
- 교육 강의별 3시간 인정
- 교육신청 인원에 따라 교육 일시 및 장소 변동 가능

※ 일반주민도 수강이 가능하며 수강을 원하시는 분은 주민자치담당자에게 8. 30.까지 신청하여 주시기 바랍니다.

※ 주민자치회 위원이 되기 위하여는 주민자치교육 6시간 이상 수료해야 합니다.

담 당 자	김 보 영	전화번호	728-6270

4 종교첨탑 실태조사 안내

개 요

○ **점검대상:** 관할 구역 내 첨탑이 있는 종교시설(교회 등)

○ **점검방법:** 종교첨탑이 있는 종교시설(교회 등) **사진 촬영 후 담당자 개인 톡 또는 통장 단체톡방에 사진 게시 및 특이사항(위험 여부 등) 기재 → 8월 30일(수)까지**



담 당 자	이 경 진	전화번호	728-6269

5 방범용 CCTV 취약지점 사전조사 협조

개 요

❍ **사 업 명:** 범죄사각지대 해소를 위한 방범용CCTV 취약점 사전조사

❍ **추진개요:** 자생단체와 지역 주민 의견을 수렴하여 방범용 CCTV 취약 지점을 선제적으로 파악 추진

❍ **협조사항: 통별로 방범용 CCTV 설치 필요 지점이 있는 경우 사진 및 주소 담당자에게 송부**(담당자가 취약지 조사표 작성 후 제출)
※ 단순 쓰레기 무단투기 지점은 검토 시 배제될 수 있음

❍ **향후계획:** 9월 중 동별 순회 방문하여 취합 및 추가 의견 청취 예정

담 당 자	이 경 진	전화번호	728-6269

6 2023년 2학기 통장자녀장학금 신청 안내

개요

❍ **지급대상: 재직 통장의 대학생 자녀로 아래의 요건을 갖춘 자**
- **재학생 및 복학생: 직전 학기 성적이 2.5점 이상**
- **특기자: 기능, 체육, 예능에 소질과 재능이 뛰어난자**

❍ **지 급 액: 학기당 500,000원**

❍ **선발인원: 20명**

※ 1학기 장학생은 2학기에도 계속 지원(단 자격요건 충족시 지원, 서류제출 필수)

❍ **제출서류**
- **장학금 신청서**
- **성적증명서 또는 수상증명서 등 성적이나 특기를 증명할수 있는 서류**
- **재학증명서**
- **2학기 등록금 납입 영수증**
- **가족관계증명서**
- **통장사본**

담 당 자	정 영 훈	전화번호	728-6264

7 불법 주정차 단속 관련 및 문자알림 서비스 시행 안내

불법 주·정차 위반 차량에 대해 자발적 이동주차를 유도하여 올바른 주·정차 질서 확립과 교통안전을 확보하고 교통행정에 대한 주민만족도를 제고하기 위하여 기존 고정형CCTV 단속 뿐만 아니라 차량형CCTV 단속 시에도 문자알림서비스를 시행

개요

❍ **시 행 일:** 2023. 9. 1.(금)~

❍ **대 상 자:** 거주지 관계없이 문자알림서비스를 신청한 관내 운행 차량 운전자

❍ **대상지역:** 미추홀구 관내

❍ **차량형CCTV 단속유예 시간 변경: 5분 → 10분**

❍ **주·정차 위반 단속흐름**

현장적발 ➡ 1차 사진촬영 ➡ 문자알림서비스 (자진이동 유도) ➡ 2차 사진촬영 (10분 경과) ➡ 단속자료 확정

❍ **신청방법**

- 인터넷(인천광역시 주정차 단속 알림서비스 사이트 https://parkingsms.incheon.go.kr/)
- 서면신청(단속팀 방문), 팩스
- 개인정보 동의를 통한 서비스 신청이므로, 직접 신청 원칙

※ 기존 고정형CCTV 문자알림서비스 가입자는 추가 가입신청 불요

❍ **기타안내**

- 1대 차량에 1개의 휴대폰 번호만 등록 가능
- 거주지, 차량 소유주와 관계없이 차량 운행자가 등록 가능
- 문자알림서비스는 법규사항이 아니므로 불법 주·정차 차량은 안내문자 수신여부와 관계없이 단속 및 과태료가 부과될 수 있으며 부과취소 사유 주장할 수 없음
- 모바일 어플리케이션 "휘슬" 연계는 시스템 실시 안정화 된 이후 추진예정

담 당 자	정 영 훈	전화번호	728-6264

8 풍수해 보험 안내

개요

❍ **풍수해보험이란?**

- 정부가 보험료를 지원하고 국민 누구나 혜택받는 든든한 자연재해보험

❍ **대상재해:** 태풍, 호우, 홍수, 강풍, 풍랑, 해일, 대설, 지진, 해일 등

❍ **지원내용**

- 풍수해 및 지진 등 자연재해로 인한 재산피해를 실질적으로 보상하고 행정안전부와 지자체가 보험료의 70%이상을 지원

(주택) 일반 70%~, 차상위계층 77.5%~ 기초생활수급자 및 재해취약지역 87.04%~

(온실 및 소상공인 상가,공장): 70%

※ 2022년부터 일부 저소득층(수급자, 차상위 등)에는 풍수해보험료 전액 지원

- 풍수해보험금 받은 이력이 있는 주택
- 풍수해 피해로 재난지원금을 지원받은 이력이 있는 주택
- 재해취약지역의 풍수해보험 가입 촉진 계획 대상인 주택

❍ **가입안내**

- 전국 지자체 재난관리부서(미추홀구 안전총괄과)
- 동 행정복지센터
- 중소기업중앙회(소상공인 노란우산공제 회원): 02-6900-3240
- 풍수해보험 판매 민간보험사: 인터넷, 모바일 가입 가능

국민재난안전포털
(보험 자세히 알아보기)

보험관리지도시스템
(보험료 계산해보기)

DB손해보험	02-2100-5103
현대해상화재보험	02-2100-5104
삼성화재해상보험	02-2100-5105
KB손해보험	02-2100-5106
NH농협손해보험	02-2100-5107
한화손해보험	02-2100-0164
meritz 메리츠화재	02-2100-0165

담 당 자	이 경 진	전화번호	728-6269

9 2023년 민방위 교육훈련(보충1차) 안내

민방위 대원 연차에 따른 교육 운영

교육대상	1~2년차	3~4년차	5년차 이상
교육방식	집합교육	사이버교육	
교육시간	4시간	2시간	1시간

민방위 기본교육(집합 보충1차) 안내

❍ **본인의 교육일자에 교육장소 방문 후 교육 진행**

- **교육일자: 2023. 9. 13.(수) 14:00~18:00**

※ 전자통지 또는 종이통지서로 교육 지정일자 안내

- **교육장소: 문학야구장 3루매표소 지하 위생교육장**

※ 지정일 참석불가시: 국민재난안전포털 → 민방위 → 교육일정
→ 교육가능일 참석(별도 신청 불필요)

민방위 사이버교육 안내

❍ **교육일정: 2023. 8. 1.(화)~9. 15.(금) [1.5개월간]**

❍ **교육대상: 3~4년차, 5년차 이상 민방위 대원**

❍ **교육방법: 민방위 사이버 교육센터(www.kcmes.or.kr)에서 동영상 강의 시청 및 문제풀이**

❍ **교육시간: 민방위 3~4년차(2시간) / 민방위 5년차 이상(1시간)**

❍ **교육통지: 전자통지(전자통지 미수령자는 우편발송)**

※ 민방위 교육 훈련문의: 1566-8448

담 당 자	최 춘 아	전화번호	728-6683

10 에너지절약 주민홍보 “1kwh 절감 실천 요령”

에너지절약 주민홍보 “1kwh 절감 실천 요령”



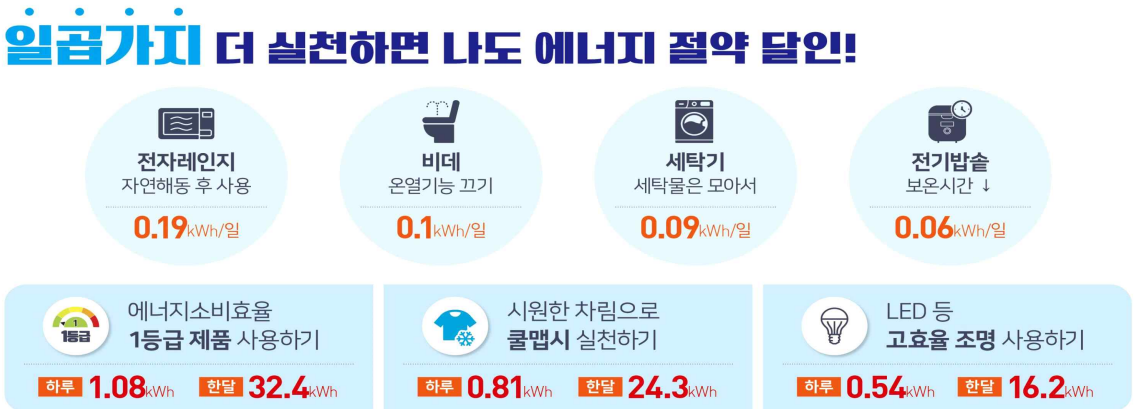

산업통상자원부 · 한국에너지공단 · 한국전력공사 · 한국가스공사 · 한국지역난방공사
한국수력원자력㈜ · 한국남동발전 · 한국중부발전 · 한국서부발전㈜ · 한국남부발전㈜ · 한국동서발전㈜ · 한국에너지정보문화재단
새마을운동중앙회 · 에너지시민연대 · 한국기후·환경네트워크 · 한국소비자단체협의회 · 한국여성단체협의회

담 당 자	최 춘 아	전화번호	728-6683

11 여성 · 아동 안심지킴이집 안내

귀갓길에 누군가 따라오면 많이 두려우셨죠?

이젠 "여성·아동 안심지킴이집"으로 대피하세요!



이란? 여성과 아동의 신변을 위협하는 긴급 위기 상황이 발생했을 때 24시간 편의점으로 대피한 후, **도움을 요청하면 편의점 직원이 비상벨을 눌러 경찰청 112 핫라인으로 신고, 경찰이 신속하게 출동하여 안심 귀가 조치하는 장소입니다.**

☐ **운영시간** : 24시간(연중)

☐ **운영장소** : GS25, 7-ELEVEN, C-SPACE, MINISTOP, CU 등
여성·아동 안심지킴이집 간판이 있는 24시간 편의점 및 여성권익시설

☐ **운영내용** : 안전대피, 경찰신고, 안심귀가서비스 지원

위험상황 발생



안심지킴이집 대피



비상벨 신고



비상벨작동(112 상황실 연결)



관할 경찰 출동



안심귀가서비스 제공



담 당 자	이 경 민	전화번호	728-6682

12 여성청소년 생리용품 바우처 안내



담 당 자	이 경 민	전화번호	728-6682

13 장애인 지역사회 자립지원사업 안내

1. 장애인 자립생활센터 운영

❍ **사업목적** : 장애인의 자립생활 역량강화 및 지역사회에서의 다양한 사회활동 지원

❍ 센터현황

시 설 명	주 소	연 락 처	비 고
인천장애인자립생활센터	염창로 46, 602호 (주안동, 강남스토어빌딩)	032-886-4880	

❍ 사업내용

- 권익옹호 : 찾아가는자기옹호학교, 발달장애인조력인양성과정, 장애인 인권교육 아카데미
- 동료상담 : 개인 동료상담, 장애인 부모교육
- 개인별자립지원 : 개인별역량강화지원, 발달장애인자조모임, 중증장애인자조모임, 보치아 자조모임, 미술교실, 난타교실, 발달장애인지역사회통합훈련, AAC자조모임
- 거주시설 장애인 탈시설 자립지원 : 탈시설 자립지원 자조모임, 금전관리교육
- 기타사업 : 장애성인캠프, 마을축제, 장애차별 상담전화 등

2. 장애인 자립(생활)주택 운영

❍ **사업목적**

- 자립생활을 희망하는 장애인이 일정 기간 자립생활의 체험과 훈련을 할 수 있도록 거주 공간을 지원하여 자립생활 체험 기회 제공

❍ **시설현황**

기관명	입주대상	소재지	정원/현원(명)	이용기간	사업내용	운영주체
중증장애인 자립생활주택	인천시 거주 만19세 이상 **심한장애인(여)**	미추홀구 주안동	2/2	24개월 (불가피한 사유 시 6개월 간 2회 재연장)	- 자립생활지원 - 사회적응지원 - 여가생활지원 - 직업생활지원 등	(사)인천뇌병변장애인인권협회
발달장애인 자립생활주택	인천시 거주 만19세 이상 **발달장애인(남)**		3/3			
장애인 자립주택	인천시 거주 만19세 이상 **장애인**	미추홀구 학익동	2/0	최장 5년	- 개별서비스지원 - 이용장애인보호 - 자립지원 - 사회인지기술지원 - 여가생활지원 등	(사)인천뇌병변장애인인권협회

- **입주 우선순위: 자립생활주택**

  (1순위) 정부 및 인천시 지역사회 자립지원 정책에 따라 시설 퇴소 장애인

  (2순위) 자립 목적 장애인 거주시설 퇴소 장애인

  (3순위) 재가 장애인으로 자립을 희망하는 장애인(기초생활수급자)

- **입주 우선순위: 자립주택**

  (1순위) 자립생활주택(단기포함) 퇴소 장애인

  (2순위) 정부 및 인천시 지역사회 자립지원 정책에 따라 시설 퇴소 장애인

  (3순위) 자립 목적 장애인 거주시설 퇴소 장애인

  (4순위) 재가 장애인으로 자립을 희망하는 장애인(기초생활수급자)

3. 장애인 자립생활 초기정착금 지원

❍ 지원대상

- 인천 소재 장애인(유형별, 중증) 거주시설에서 1년 이상 거주하다가 퇴소하는 만 19세 이상의 장애인 (소득 기준 미적용)
- 앞의 전제조건을 충족한 자로서 시설에서 자립(생활)주택에 입주 후 퇴소 시에 지급

❍ 지원 제외 대상

- 시설 퇴소 후 공동생활가정 입소자 및 단순 가정 복귀자
- 타 시·도 거주시설에서 우리 시 자립(생활)주택에 입소한 후 퇴소한 자
- 재가 장애인이 자립생활을 목적으로 자립(생활)주택 입소 후 퇴소 시

❍ 지원금액 : 1인당 8,000천원(1회에 한함)

- 사용용도 : 임차보증금, 생활용품 구입 등 자립에 필요한 자금

❍ 지급기준 : 퇴소일 순으로 지급

- 퇴소자가 많을 경우 입소기간, 장애정도(심한 장애) 순으로 우선 지급

❍ 지원방법 : 퇴소일로부터 6개월 이내 신청 → 구에서 자립여부 현장 확인 후 장애인에게 직접 지급

4. 장애인 자립정착 생계비 지원

❍ 사업개요

- 사업기간 : 2023. 1. ~ 12월
- 사업대상 : 인천시 관내 장애인 거주시설(유형별, 중증)에서 1년 이상 거주하다 자립 목적으로 퇴소하는 **비수급 장애인**으로 **아래 기준을 충족한 자**

(소득기준) 2023년 기준 중위소득 95% 이하(1,974천원/1인 기준)

(재산기준) 3억원 이하, **금융재산 1천만원 이하**

- 사업내용 : 퇴소월로부터 최대 2년간 자립정착 생계비 지원

(지 원 액) 월623,300원, 긴급 지원 생계급여(1인) 준용

(지원기간) 퇴소 월로부터 최대 2년간

5. 장애인 자립지원주택 지원

❍ 입주대상 : 중증거주시설 이용장애인, 학대피해쉼터 이용장애인, 단기거주시설 이용장애인, 중증거주시설 입소 신청자 중 국민연금관리공단의 입소 적합 판정 장애인

❍ 지원내용

1. LH(공공) 장애인 자립지원주택 연계: 보증금, 임대료, 주거비용은 본인(장애인) 부담
   ※ 2022년 ~ 2023. 현재: 24평형 이상, 1인 1가구 거주
2. 장애인 권익지원: 공공후견인, 공공신탁, 재산관리지원 등
3. 주간활동 및 지역사회 참여 지원
   - 자립 인력 지원: 자립장애인 4명 당 전담인력 1명, 사례관리, 야간 및 긴급상황 대응 등
   - 활동지원: 장애인활동지원사 연계(월별 60~480시간 지원)
   - 취업 지원, 건강검진비(40만원) 및 보조기기 구매 지원(300만원)

<문 의>

- **인천장애인자립생활센터(1번 내용)** ☎ **032-886-4880**
- **노인장애인복지과 장애인시설팀(2~4번 내용)** ☎ **032-880-7357, 4311**
- **인천장애인주거전환지원센터(5번 내용)** ☎ **032-424-9401~4**

담 당 자	이 경 민	전화번호	728-6682

14 디딤씨앗통장 안내

사업개요

❍ 디딤씨앗통장은 아동복지시설 보호아동 및 저소득층 아동이 준비된 사회인으로 성장할 수 있도록 저축을 통해 자립자금*을 마련하는 "자산형성 지원사업"입니다.

* 만 18세 이후 학자금, 기술자격 및 취업훈련, 주거마련 지원 등의 용도로 사용

❍ 대상 아동이 후원자나 보호자의 도움을 받아 일정 금액을 본인의 디딤씨앗통장에 저축할 경우, 국가와 지자체에서 저축액의 **1:2 매칭** 지원하여 **월 최대 10만원**까지 적립해 주고 있습니다.

* **2022년부터** 정부지원 매칭비율이 1:1에서 **1:2로 확대**(월 최대 5만원 → 월 최대 10만원 지원)

* 디딤씨앗통장 월 저축 가능액은 최대 50만원

❍ **디딤씨앗통장**은 **만 24세** 이후 사용 용도에 제한 없이 아동 적립금 및정부 매칭지원금 만기해지가 가능하며, **만 18세** 이상인 경우 **적립금 사용 용도를 충족하는 경우에 한해 해지가 가능합니다. (중도해지 불가)**

* 적립금 사용용도: 대학학자금, 기술자격 및 취업훈련 비용, 창업, 주거마련, 의료비, 결혼자금 등

❍ **가입 안내 (상시모집)**

구 분	내 용
신청 방법	해당 동 행정복지센터에 문의 (연중 수시)
신청 대상	① 만 18세 미만 아동양육시설, 소년소녀가정, 가정위탁, 공동생활가정, 장애인생활시설 아동 ② 생계 또는 의료급여 수급가구 아동 중 만 12세 ~ 만 17세 아동 (2006년생, 2007년생, 2008년생, 2009년생, 2010년생, 2011년생)

담 당 자	이 경 민	전화번호	728-6682

15 효드림 복지카드 지원 안내



담 당 자	김 다 얀	전화번호	728-6267

16 국가보훈처 이동보훈복지사업(BOVIS) 안내

국가보훈부는 노인성 질환 및 상이처 등으로 거동이 불편한 보훈대상자의 가정을 공무직근로자인 재가보훈실무관이 정기적으로 방문하여 가사활동·건강관리 등을 지원하는 재가복지서비스를 비롯하여 요양시설 이용에 따른 본인부담금의 일부를 지원하는 요양지원, 건강·문화프로그램 지원 등 다양한 노후복지 시책을 구현해 나가고 있습니다.

❍ **신청자격:** **만 65세 이상의 독거 또는 부부세대 국가보훈대상자**로서 기초생활 수급자, 의료급여수급자, 차상위계층 해당자, 기초연금 수급자 등

❍ **지원내용**

- **대상자 맞춤형 보훈 재가복지서비스지원**
  - 노인성 질환 및 상이처 등으로 거동이 불편한 보훈대상자의 가정을 공무직근로자인 재가보훈실무관이 정기적으로 방문
- **지역사회와 연계한 재가복지서비스 지원**
  - 보훈대상자분이 거주하는 지역의 사회복지시설 및 자원봉사단체 등과 연계하여 맞춤식 서비스를 지원
- **요양시설 등을 통한 시설보호서비스 지원**
  - 장기요양이 필요 하거나 평소 가족들로부터 수발이 어려워 인근 복지시설에 주간보호 또는 단기보호 등이 필요한 분들에 대하여는 시설이용에 대한 본인 일부부담금을 일부 지원
- **여가선용활동 지원**
  - 상이군경복지회관이나 보훈회관 또는 사회복지관 등을 통하여 건강·문화교실 등 다양한 여가선용 프로그램 참여를 지원
- **현장민원처리**
  - 각종 보훈민원업무 상담·접수처리 및 이동보훈 복지지원 등 근접서비를 제공·해결
- **주택편의시설 설치 지원**
  - 지역사회 단체·기업 등과 연계한 지방보훈관서 주관의 주거시설 개선

❍ **신청문의:** 인천보훈지청 복지과(담당자: 김미림, ☎032-588-4162)

담 당 자	김 다 얀	전화번호	728-6267

17 2023년 기초연금 신청 안내



모집대상

❍ 소득인정액이 선정기준액 이하인 만 65세 이상의 어르신

❍ 선정기준액: 단독가구 202만원, 부부가구 323만2천원(2023년 기준)

지급금액

❍ 지원내용

- 부부2인 수급: 소득인정액에 따라 월 64,630원 ~ 517,080원
- 노인단독 및 부부1인 수급: 소득인정액에 따라 월 32,310원 ~ 323,180원

신청방법: 만65세 생일이 속하는 달의 1개월 전부터 거주지 동 행정복지센터 또는 가까운 국민연금공단에 방문신청

❍ 준비서류: 신분증, 통장 (이외 서류 방문하여 작성)

❍ 보건복지부(129), 국민연금공단(1355)콜센터를 통해 신청방법 및 구비서류 안내 가능

담 당 자	김 다 얀	전화번호	728-6267

18 2023년 노인맞춤돌봄서비스 신청 안내



담 당 자	김 다 안	전화번호	728-6267

19 2023년 병원동행서비스 신청 안내



담 당 자	김 다 얀	전화번호	728-6267

20 긴급복지 지원사업 안내

위기사유

❍ 주소득자가 사망, 가출, 행방불명, 구금시설에 수용되는 등의 사유로 소득을 상실한 경우
❍ 중한 질병 또는 부상을 당한 경우(만성질환 제외)
❍ 가구구성원으로부터 방임 또는 유기되거나 학대 등을 당한 경우
❍ 가정폭력 또는 가구구성원으로부터 성폭력을 당한 경우
❍ 화재 등으로 인하여 거주하는 주택 또는 건물에서 생활하기 곤란한 경우
❍ 보건복지부령으로 정하는 기준에 따라 지방자치단체의 조례로 정한 사유가 발생한 경우
❍ 그 밖에 보건복지부 장관이 정하여 고시하는 경우
(주소득자와 이혼, 단전, 주·부소득자 휴 · 폐업, 주·부소득자 실직 등)

선정기준

❍ **소득기준**

(단위: 원)

가구원 수	1인	2인	3인	4인	5인	6인
기준 중위소득	2,077,892	3,456,155	4,434,816	5,400,964	6,330,688	7,227,981
긴급복지 (75% 복지부)	1,558,419	2,592,116	3,326,112	4,050,723	4,748,016	5,420,986

❍ **재산기준: 대도시 기준 24,100만원 이하(긴급복지)**
(* 주거용새산 공제한도액 적용시 31,000만원)

❍ **금융재산**(은행예금·적금·부금 및 수익증권 등)
- **600만원 이하(단, 주거지원은 800만원이하)(긴급복지)**

지원내용

종 류		지 원 내 용	최대횟수
금전·현물지원	생계지원	- 식료품비, 의복비 등 생계유지비 - 4인 기준 : 1,620.2천원/월	1개월 원칙 (최장 6개월)
	의료지원	- 중한 질병 치료 및 수술 등 의료서비스 비용지원 - 300만원 범위 내 본인부담금 및 비급여항목 지원 (동일 질병으로 2년 이내 재지원 불가)	1회 원칙 (최장 2회)
	주거지원	- 임시거소 제공 또는 타인 소유의 임시거소 제공 제공자에게 거소사용 비용 지원 - 4인 기준 : 662.5천원/월 이내	1개월 원칙 (최장 12개월)
	사회복지시설 이용지원	- 사회복지시설 입소 또는 이용서비스의 제공 - 시설운영자에게 입소 또는 이용비용 지급 - 4인 기준 : 1,450,500원	1개월 원칙 (최장 6개월)
	교육지원	- 초·중·고등학생 중 수업료 등이 필요하다고 인정되는 사람 학비지원 - 초등학생 : 127.9천원, 중학생 : 180천원, 고등학생 : 214천원 (분기별) ※ 긴급생계·의료·주거지원 대상자에 한함	1회 원칙 (최장 2회)
	그 밖의 지원	-동절기(10~3월) 연료비 : 110천원/월 -해 산 비 : 700,000원 -전기요금 : 500,000원 이내 -장 제 비 : 800,000원	1회 원칙 (연료비 최장 6개월)

2023. 03. 15. 제작

긴급복지지원

보건복지부

실직·폐업, 중한 질병·부상, 자연재해 등

위기 상황으로 인해 생활이 갑자기 곤란해졌다면?

망설이지 마시고 지금 바로!
거주지 시군구청 또는 ☎129로 연락주세요!



생계비부터 의료비, 주거비, 연료비 등을 지원하는
긴급복지지원제도로 신속하게 도움 받으세요!

지원 요청

- 거주지 관할 시·군·구청 또는 읍·면·동 행정복지센터
- 보건복지상담센터(국번없이 129, 24시간 긴급복지상담)

지원 대상

- 긴급복지지원법에 따른 위기상황에 처한 저소득층
  (상세사항은 129문의)

지원 내용

- 생계(1인가구 기준 62만 원), 의료(300만 원 한도), 주거(대도시 1인 기준 월 39만 원 한도), 교육비, 연료비, 전기요금, 해산·장제비 등

담 당 자	조 옥 연	전화번호	728-6266

21 제1회 고향사랑의 날 기념식 및 박람회 홍보 안내



담 당 자	정 영 훈	전화번호	728-6264

22 미소함(미추홀 복지 소리함) 설치 운영 안내

사업개요

❍ 운영기간: 연 중

❍ 운영내용: 미소함 비치를 통한 복지위기가구 발굴

- '복지위기가구 체크리스트' 작성하여 미소함에 투입
- 맞춤형복지팀에서 제보 내용 확인하여 찾아가는 복지상담 수행

※ 21개동 행정복지센터 및 협약 기관 등 총 30개소 설치



설치장소: 행정복지센터 민원실 앞



새로운변화 함께 뛰는 미추홀구
www.michuhol.go.kr

복지위기가구 체크리스트

※ 관찰 후 아는 범위 내에서 해당 번호에 ○해 주세요

평소모습	1	우편함에 우편, 신문이 쌓여있다	1.예 2.아니오 3.모르겠음
	2	커튼이나 창문이 늘 닫혀있다	1.예 2.아니오 3.모르겠음
	3	집 주위가 비정상적으로 어질러져 있다	1.예 2.아니오 3.모르겠음
	4	최근 모습이 보이지 않는다	1.예 2.아니오 3.모르겠음
가정방문시 모습	1	활기가 없고 무표정하다	1.예 2.아니오 3.모르겠음
	2	행색이 초라하다	1.예 2.아니오 3.모르겠음
	3	대화가 가능하다	1.예 2.아니오 3.모르겠음
	4	타인과의 교류를 원하지 않는다	1.예 2.아니오 3.모르겠음
	5	걸음 걸이 및 이동이 위태롭다	1.예 2.아니오 3.모르겠음
	6	집안이 쓰레기로 가득 차 있다	1.예 2.아니오 3.모르겠음

마을복지사(명예사회복지공무원) 확인 사항

▣ 주 소(위치 등) :
▣ 성 명(별명 등) :
▣ 연락가능한 곳 :
▣ 확 인 사 항 등 :

제출일 : 2023년 월 일
조사자 : 마을복지사 (명예사회복지공무원) (서명)

인천광역시 미추홀구 ○○○동장 귀하



담 당 자	윤 세 라	전화번호	728-6681

23 2023년 인천시민안전보험 안내

인천광역시 Incheon Metropolitan City

인천의 꿈 대한민국의 미래

인천 시민이라면 누구나 자동 가입

2023 인천시민안전보험

인천시민안전보험이란?

- 인천시가 직접 보험사와 계약하고 비용을 부담해 보장항목에 해당하는 각종 재난 · 사고로 사망 또는 후유장해를 입은 시민에게 보험사를 통해 보험금을 지급하는 제도



보험개요

- 보장대상 : 인천시에 주민등록을 둔 모든 시민 (등록 외국인 포함)
- 보장기간 : 2023. 1. 1. ~ 2023. 12. 31. (매년 갱신) * 2019년부터 시행 중
- 보 험 료 : 인천시에서 일괄 납부
- 가입절차 : 인천시민이면 별도의 가입절차 없이 자동가입

보장내용 (타 보험과 관계없이 중복보상)

담 보 명	보 장 내 용	공제가입 (보장)금액
자연재해 사망	자연재해(일사병, 열사병, 저체온증 포함)로 인해 사망한 경우	1,300만원
폭발, 화재, 붕괴 상해 사망	폭발, 화재, 붕괴, 산사태 사고로 상해 사망한 경우	1,000만원
폭발, 화재, 붕괴 상해 후유장해	폭발, 화재, 붕괴, 산사태 사고로 후유장해가 발생한 경우	1,500만원 한도
대중교통 이용 중 상해 사망	대중교통 이용중 사고로 사망한 경우(전세버스 제외)	1,000만원
대중교통 이용 중 상해 후유장해	대중교통 이용중 사고로 후유장해가 발생한 경우(전세버스 제외)	1,500만원 한도
강도 상해 사망	강도에 의한 사고로 사망한 경우	1,000만원
강도 상해 후유장해	강도에 의한 사고로 후유장해가 발생한 경우	1,500만원 한도
스쿨존 교통사고 부상치료비	어린이보호구역 내에서 교통사고로 부상등급을 받은 경우(1급~5급) (만12세 이하 대상)	1,500만원
전세버스 이용 중 상해 사망 ('21년 신규)	전세버스 이용중 사고로 사망한 경우	1,000만원
전세버스 이용 중 상해 후유장해 ('21년 신규)	전세버스 이용중 사고로 후유장해가 발생한 경우	1,500만원 한도
개물림사고 응급실 내원치료비 ('22년 신규)	개물림 사고로 응급실에 내원하여 진료를 받은 경우	20만원
사회재난 사망('23년 신규)	사회재난(감염병 제외)으로 인하여 사망한 경우	1,000만원

※ 사망보장은 만15세 이상, 스쿨존 교통사고 부상치료비는 만12세 이하 대상
※ '22년까지 자연재해 사망 보험금은 1,000만원, '22년 개물림사고 응급실 내원치료비 30만원

보험금 청구 ※ 보험청구권 소멸시효는 3년

- 청구권자 : 피공제자(피해자) 직접청구 원칙(단, 미성년자는 법정대리인, 사망은 법정상속인)
- 문 의 처 : 한국지방재정공제회 콜센터 (☎1577-5939) 또는 120 미추홀콜센터 ☎(032)120
- 청구서식 : 공제금 청구서, 개인정보처리 동의서, 기타 구비서류 등
  - 한국지방재정공제회(www.lofa.or.kr) ⇨ 정보마당 ⇨ 규정 및 서식 ⇨ 사업별 공제서식 ⇨ 시민안전공제
  - 인천광역시청(www.incheon.go.kr) ⇨ 분야별-재난 · 안전 ⇨ 새소식(2023년 시민안전보험 안내)
  - ※ 2019년 발생한 사고 보상 문의 및 청구 : ㈜DB손해보험 컨소시엄(☎1522-3556)

담 당 자	이 경 진	전화번호	728-6269