새로운 변화 함께 뛰는 미추홀구

- 2024년 2월 -

통장자율회 정례회의 홍보자료



학익2동

목 차

1. 「우리동네 현장 돋보기 추진」 안내 ····· 3
2. 지역특성화 재난 대비 민방위 훈련 참여 안내 ····· 4
3. 2024년 통장 위촉 및 평가 안내 ····· 5
4. 번호판 영치 자동차조사 협조 안내 ····· 6
5. 2024년 미추홀구 마을공동체 지원사업 공고 안내 ····· 7
6. 2024년 미추홀 열린학교「에어로빅 무료 강좌」안내 ····· 8
7. 2024년 계량기 정기점검 실시 안내 ····· 9
8. 제105주년 3.1절 기념 행사 개최 안내 ····· 10
9. 전국 폐지수입 노인 전수조사 실시 안내 ····· 11
10. 2024년 찾아가는 세탁서비스 신청 안내 ····· 12
11. 청소년부모 아동양육비 신청 안내 ····· 13
12. 2024년 병원동행서비스 신청 안내 ····· 14
13. 치매안심센터와 함께하는 「2024 찾아가는 치매조기검진」 안내 ·· 15
14. 디딤씨앗통장 신청 안내 ····· 16
15. 2024년 문화누리카드 발급 안내 ····· 17
16. 2024년 여성청소년 생리용품 지원 안내(인천시) ····· 18
17 (선별지원)여성청소년 생리용품 지원 안내(여성가족부) ····· 19
18. 2024년 긴급복지 지원사업 안내 ····· 21
19. 2024년 SOS 긴급복지 지원사업 안내(인천시) ····· 22
20. 2024년 기준 중위소득 인상 및 생계급여 선정기준 상향 안내 ····· 23
21. 2024년 기초연금 신청 안내 ····· 24
22. 2024년 노인맞춤돌봄서비스 신청 안내 ····· 25
23. 2024년 첫만남이용권 신청 안내 ····· 26
24. 2024년 부모급여 지원 안내 ····· 27
25. 하수도사용료 다자녀 가정 감면 확대 시행 안내 ····· 28
26. 아동학대 예방 안내 ····· 29
27. 복지사각지대 및 위기가구 발굴 안내 ····· 30

1 「우리동네 현장 돋보기」 추진 안내

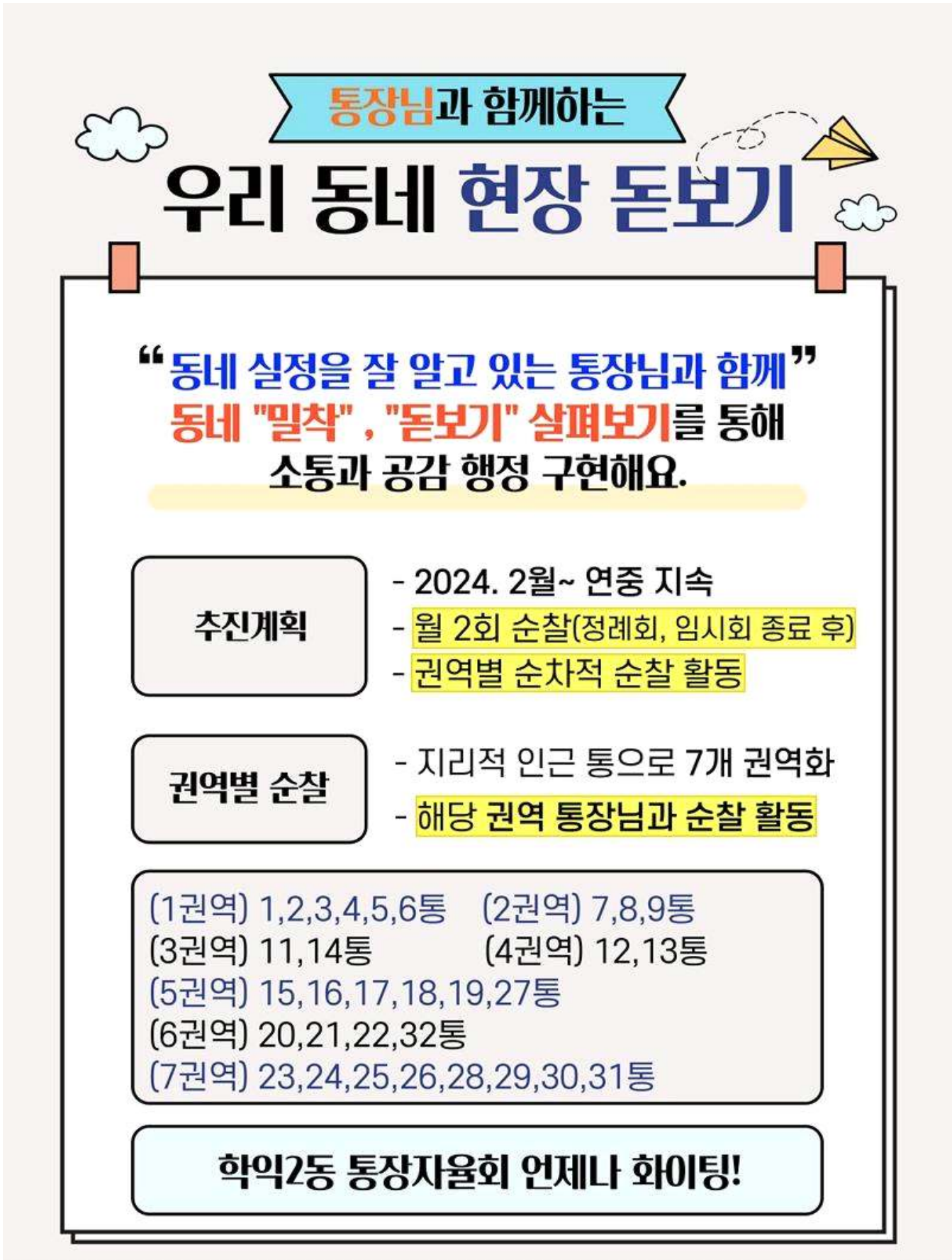

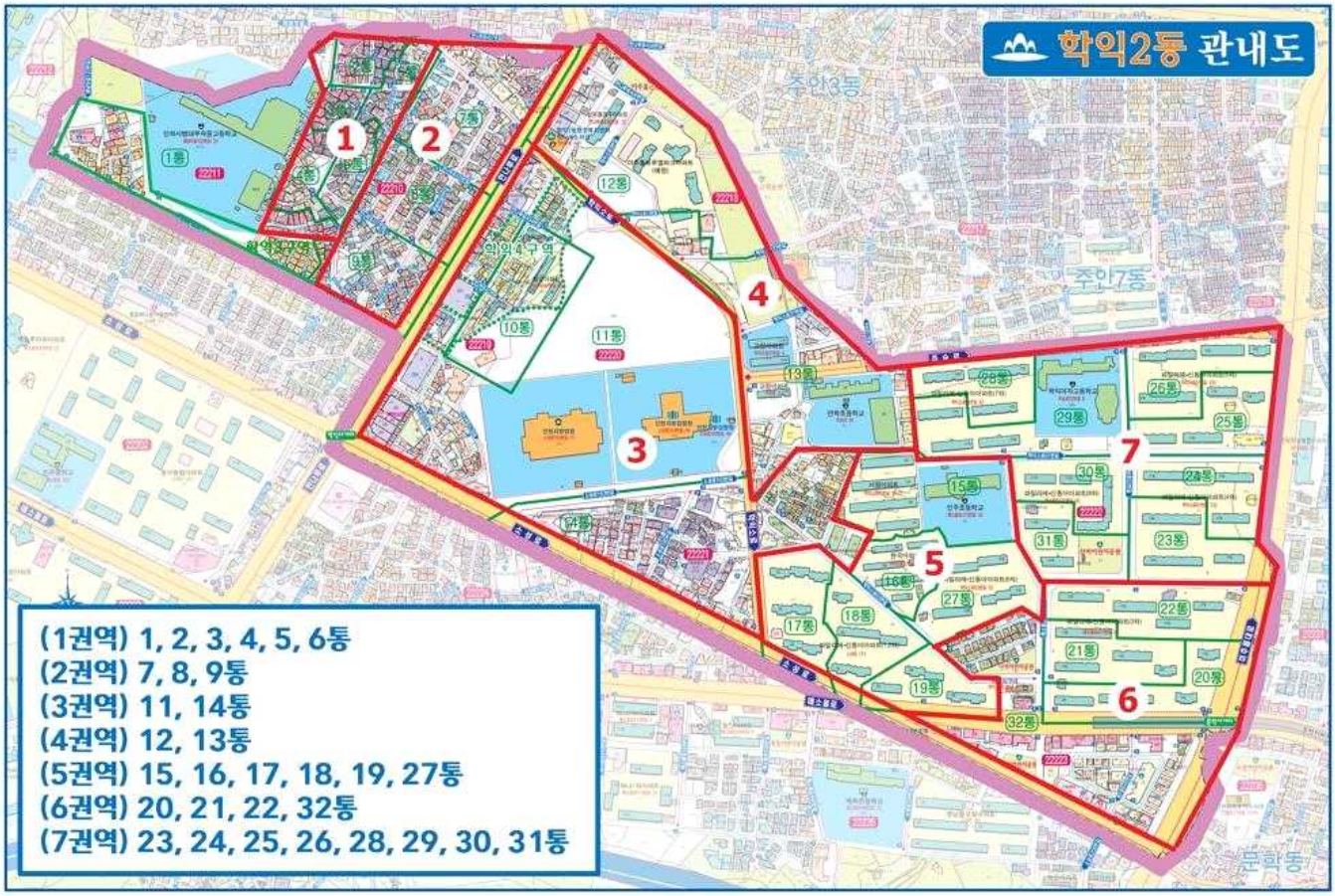

※ 우천 등으로 순찰이 어려울 경우 다음 회의로 미뤄집니다.

담 당 자	이 미 현	전화번호	728-6262

2 지역특성화 재난 대비 민방위 훈련 참여 안내

훈련개요

▮우리 구 특성에 맞는 재난 유형을 선정하여 사전 훈련을 통한 재난 대비

❍ 일　　시: 2024. 3. 6.(수) 14:00~15:00 ❍ 장　　소: 미추홀노인복지관

❍ 훈련내용: 화재대비 대피 훈련

- 화재 발생으로 인해 국민 생명 보호를 위한 대피 역량 강화

❍ 주　　관: 미추홀구청 안전총괄과

❍ 협조사항: 학익2동 민방위 통대장 10명 인력 동원

- 1~11통대장님 협조 요청
- 대원별 지정된 책임 구역(*훈련 당일 안내)안에서 주민 대피 유도 지휘 및 감독

※ 12~32통은 추후 훈련 시 협조 요청 예정

담 당 자	최 춘 아	전화번호	728-6262

3 2024년 통장 위촉 및 평가 안내

개요

□ 통장 위촉

❍ 자격요건

-해당 통 관할구역 안에 거주하는 18세 이상인 자

- 책임감과 사명감이 강하고 주민을 위해 봉사할 수 있는 자

❍ 임기: 3년(1차 연임 가능 ※ 재직기간 통장평가 점수 평균 70점 이상)

❍ 통장위촉 절차

모집공고 (2회, 7일 이상) ⇒ **신청접수** ⇒ **후보자 심사** (통장심사위원회 구성) ⇒ **위촉대상자 선정**

⇒ **확정공고** 7일 이상 ⇒ **의견수렴, 결과검토** ⇒ **위 촉**

□ 통장 평가

❍ 평가시기: **각 반기 종료 후 15일 이내(연 2회)**

❍ 평가대상: 전체 통장 (단, 근무 기간이 6개월 미만인 자 제외)

❍ 평가방법: **통장활동 평가표**[시행규칙 별지 제8-1호서식]을 활용하여 평가

평가 항목	배점	세부 평가 기준
통장회의 참석	10	- 1회 불참 시 2점 감점
각종 행사 및 봉사활동 참여	15	- 통장 전원 대상인 각종 구정 및 동 행사 등 1회 불참 시 1점 감점
반상회 개최 실적	10	- 미개최에 따라 일괄 10점 부여(조례 개정 시 변경 또는 삭제 예정)
주민 여론 및 동향 보고	5	- 사건·사고 등 보고 시 마다 1점 부여
민방위 통대장 활동 참여	10	- 통대장 교육 및 민방위 훈련 참여, 1회 불참 시 2점 감점
표창 수여	5	- 표창 수여 시 5점 부여
민원야기	10	- 민원 발생 시마다 5점 감점
동 행정 주민 전달 및 전파	15	- 구정 소식지, 쓰레기 봉투 등 기타 행정사항 및 홍보자료 전달사항 평가 - 불이행시 1점 감점
기타 동 사업 이행도 (동장평가)	20	○ **통장으로서 적극적이고 성실한 활동을 평가** ▷ **기본점수 10점 부여** ▷ **분야별 평가(10점)** **- 행정(자원순환, 재난 등 포함) 분야** · 민원종합책임제 관련하여 주민 불편사항 및 민원 신고 · 구정 및 동 행사 참여도(일부 인원 동원 대상) · 건전지, 우유팩, 폐비닐 교환사업 참여도 · 무단투기 야간단속 참여도 · 여름, 겨울철 재난상황 발생시 복구 및 지원작업 참여도 **- 사회복지 분야** · 복지사각지대 발굴 · 각종 복지사업 관련 활동 참여도

❍ 평가결과 이행

- **평가 완료 후 15일 이내 서면으로 통지**

담 당 자	정 영 훈	전화번호	728-6264

4 번호판 영치 자동차 조사 협조 안내

개요

❍ 조사목적: 번호판 영치 자동차로 인한 인근주민의 주차공간 부족 문제 해결

❍ 조사대상: 세금 체납 등으로 번호판이 영치된 자동차

❍ **조사방법**

- 관내 거주지 주변 번호판 영치 자동차 확인
- **휴대폰으로 번호판 영치 자동차의 앞, 뒤 사진찍고 위치 파악**
- **동 담당자에게 사진 및 위치 정보 제출(카톡, 문자 등) / 2024. 3. 25. 까지**

❍ **제출예시**

	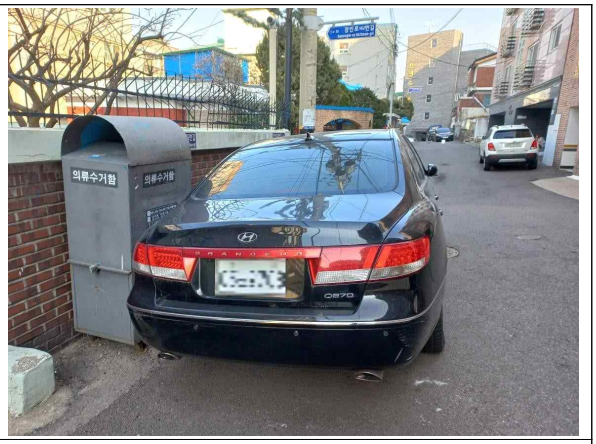
자동차 앞(번호판 없음)	자동차 뒤(번호판 있음)

위치(주소): ex) 독정이로 95, OO빌라 앞

❍ **문의사항: 미추홀구청 자동차관리과 (☎ 880-4536)**

담 당 자	정 영 훈	전화번호	728-6264

5 2024년 마을공동체 지원사업 공고

개요

< 사업취지 및 목적 >

• 마을에 대한 공통의 관심을 갖고 있는 주민이 직접 고민하고 실행하고자 하는 구체적인 마을활동에 대한 지원으로 함께 살아가는 마을 분위기를 조성하고 마을공동체 문화를 확산코자 함

○ 공고기간: 2024. 2. 5.(월)~3. 15.(금) ○ **접수기간: 2024. 2. 26.(월)~3. 15.(금) 17:00까지**
○ 심사기간 서면심사(2024. 3. 18.(월)~ 3. 22.(금))/ 면접심사(2024. 3. 25.(월)~ 3. 27.(수))
○ 사업기간: 2024. 4. 15.(월)~11. 30.(토)
○ 참여대상: 마을공동체(3인 이상 주민모임)
○ 신청방법: 전자우편, 방문접수
○ 주요내용
- 살기 좋은 마을만들기를 위한 주민주도의 공동체 활동에 대한 지원
- 마을공동체 활동 관련 동과 연계한 사업 발굴 및 추진
○ 공모유형 및 지원규모

구 분	유형1. 구 일반	유형2. 시 형성	유형3. 시 활동
사업명	마을공동체로 같이 삽시다.	마을공동체만들기 지원사업	마을공동체만들기 지원사업
지원대상	동일 洞 거주 · 생활 3인 이상 주민모임 소규모 마을실천사업 지원	동일 洞 거주 · 생활 3인 이상 주민모임 **3년 이내** 활동 경험 마을공동체의 형성과 소규모마을사업 지원	동일 洞 거주 · 생활 3인 이상 주민모임 **3년 이상** 활동 경험 마을공동체의 확대와 확장된 마을사업 지원
지원규모	최대 200만 원 【10개소 내외】	최대 300만 원 【4개소 내외】	최대 500만 원 【9개소 내외】
지원방법	시민공동체과 직접 지출 (고유번호증 불필요)	보조금 교부 ➜ 공동체 지출 ➜ 정산 (보탬e 사용 및 고유번호증, 보조금 전용통장 필요)	
지원항목	소모성물품구입비, 강사비, 홍보비 *** 식비 및 다과비 지원 불가**	강사비, 소규모 공연초청비, 회의 및 자문비, 활동비, 유급봉사자보상, 홍보비, 단기임차비, 소모성물품구입비, 숙박비, 식비 및 다과비, 국내여비 등	

○ **기타 문의사항 및 신청서 필요 시 서무담당에게 문의**

담 당 자	정 영 훈	전화번호	728-6264

6 2024년 미추홀 열린학교「에어로빅 무료 강좌」안내

○ 운영기간: 2024. 3월 ~ 12월

○ 운영시간: 월, 수, 금 19:00~20:00

○ 대　　상: 미추홀구 거주자

○ 운영종목: 에어로빅

○ 장　　소: 백학초등학교 3층 다목적강당

○ 수 강 료: 무 료

○ 이용수칙

– 강당 전용 실내화(운동화) 필히 지참

– 물 이외 취식 금지

– 본인 쓰레기는 집으로 가져 가서 처리

– 시설물 및 용품 파손 시 이용자 변상

○ 문　　의: 미추홀구청 체육진흥과 생활체육팀 ☎ 880-4706

7 2024년 계량기 정기검사 실시 안내

개요

❍ 검사기간: 2024.3.20.(수)~6.14.(금) 오전 10시 ~ 오후 4시 (주말, 공휴일 제외)

❍ 검사장소: 미추홀구 관내 전역 **(구민 편의를 위하여 방문 검사 실시)**

❍ 검사대상

- 관내귀금속판매업소, 정육점, 대형유통점, 수산시장, 쌀집, 청과상, 식당, 슈퍼마켓, 전통시장, 철물점, 등 **저울의 중량의 따라 상거래 및 증명이 행해지는 업체 일체**
- 상거래용 또는 증명용으로 사용하는 10톤 미만의 계량기

*** 판수동 저울, 접시지시 및 판지시 저울, 전기식지시 저울**



❍ 검사면제대상

- 2023년 또는 2024년 검정을 받은 저울
- 판매 등을 위하여 진열 중인 저울
- 국가교정기관에서 교정을 받은 것으로 사용오차 이내인 저울
- 자체정기검사사업자가 검사한 저울
- 형식승인을 받지 않은 저울 (체중계, 가정용, 교육용, 참고용 표시 저울 등)

❍ 정당한 사유 없이 정기검사를 받지 아니하면 계량에 관한 법률 제76조 규정에 따라 200만 원 이하의 과태료 처분 대상이 됩니다.

❍ 문의사항: 미추홀구청 경제지원과 기업지원팀(☎032-880-4672)

담 당 자	정 영 훈	전화번호	728-6264

8 제105주년 3·1절 기념 행사 개최 안내

「제105주년 3·1절」을 맞이하여 선열들의 명예선양과 숭고한 나라사랑 정신을 되새기고자, 시민 여러분들을 모시고 뜻깊은 행사를 개최하고자 하오니 많은 관심과 참여 부탁드립니다.

□ 행사 내용

○ (일 시) 2024. 3. 1.(금) 10:00 ~ 11:50

○ (장 소) 창영초등학교 운동장(야외무대) * 동구 우각로15번길 16

○ (참 석) 2,000여명 [독립유공자 등 주요인사 및 시민(학생) 등]

○ (내 용) 기념식, 만세운동 재현 시가행진, 문화·체험 부대행사 등

행사명	시 간 (110′)		주요내용	장 소
기 념 식	10:00 ~ 10:50	50′	◦ 헌화 ◦ 개식 ◦ 독립선언서 낭독(사전녹화&현장낭독) ◦ 독립유공자 포상 ◦ 기념사(인천광역시장, 동구청장) ◦ 기념공연(독립운동 관련 난타공연) ◦ 3·1절 노래(참석자 전원) ◦ 만세삼창(인천광역시의회 의장 등)	창영초등학교
만세운동 시가행진	10:50 ~ 11:30	40′	◦ 만세운동 재현 퍼포먼스 등	창영초등학교~ 동인천역 북광장
부대행사 (문화·체험 행사)	11:30 ~ 11:50	20′	◦ 뮤지컬 공연(안중근의사 일대기 뮤지컬 '영웅') ◦ 대형 태극기 만들기 ◦ 인천독립운동사 전시 ◦ 페이스페인팅, 인생네컷 ◦ 독립군 체험(주먹밥 시식, 일제감옥)	동인천역 북광장
온 라 인 3 · 1 절	'24.2.26. ~ 3.3 (7일간)		◦ 인천독립운동 사진 전시 ◦ 인천의 독립운동가 소개	시 홈페이지 등

□ 교통 이용방법(주차장 협소로 가급적 대중교통 이용 요망)

① 대중교통: 지하철 → 도원역 하차(3번 출구) 도보 8분
버 스 → 2, 7, 16, 62, 72, 82번 배다리삼거리 하차

② 자 가 용: 동구청 공영주차장 이용(행사장까지 도보 8분 거리)

문의 : 인천광역시 총무과(☎ 440-2505)

담 당 자	정 영 훈	전화번호	728-6264

9 전국 폐지수집 노인 전수조사 실시 안내



- 조사기간: 65세 2024. 2. 1.(목) ~ 3. 26.(화)
- 조사대상: 65세 이상 폐지수집 어르신
- 조사내용: 현황조사, 희망하는 보건복지 서비스 등
- **협조사항:** 대상자 확인시 동으로 방문 안내 요망
- 문 의 처: 행정복지센터, 미추홀구 노인장애인복지과(032-880-7651)

담 당 자	김 다 얀	전화번호	728-6267

10 2024년도 찾아가는 세탁서비스 신청 안내

지원대상

❍ 기초생활수급자 중 65세 이상 노인

❍ 심한장애인(명)

❍ 쪽방거주자

❍ 한부모가족(조손가정, 소년소녀가정, 부자가족, 모자가족)

※ 가구원 수는 지원대상 요건을 충족하는 세대원 수만 합산

서비스 제공품목 및 단가

연번	품 목	금액(부가가치세 포함)		비 고
		2024년	크린토피아	
1	일반이불(봄, 여름)	10,000	11,000	수거 및 배송비 포함 금액
2	극세사이불	15,000	16,500	
3	오리털이불	15,000	16,500	
4	겨울담요	23,000	22,000	
5	패드, 매트리스커버	9,000	10,000	
6	일반점퍼	7,000	12,000	
7	방한점퍼(솜,누빔)	8,000	14,000	
8	방한바지(솜,누빔)	5,000	10,500	
9	다운점퍼, 반코트	11,000	14,700	
10	다운점퍼(롱), 롱코트	15,000	21,000	
11	커튼	17,000	-	

지원금액: 1인가구 10만원, 2인가구 13만원, 3인이상 가구 15만원 범위 내 연중이용

신청기간: 2024. 1. ~ 12.

담 당 자	박 아 름	전화번호	728-6278

11 청소년부모 아동양육비 신청 안내

여성가족부

가족상담전화 1644-6621

엄마, 아빠 모두 24세 미만인가요?

「청소년부모 아동양육비」 신청하세요

청소년부모 아동양육비 지원이란?

- 자녀양육과 학업·취업을 병행하고 있는 **청소년부모**(24세 이하) **가구에 자녀 1인당 월 25만 원의 아동양육비를 지원**하는 사업

누가 신청할 수 있나요?

- 2024년도 기준 **중위소득 63%**(3인가구, 약 297만 원) **이하 청소년 부모**로서 **자녀를 양육**하고 있는 **가구**

  * '24년 상반기 : 부, 모 모두 99년 1월 1일 이후 출생자
    '24년 하반기 : 부, 모 모두 99년 7월 1일 이후 출생자

어떻게 신청하나요?

- **거주지 관할 읍·면·동 주민센터 또는 행정복지센터**

문의 사항이 있다면?

- **거주지 관할 읍·면·동 주민센터 또는 행정복지센터**
- **가족상담전화**(1644-6621, 내선2번)

담 당 자	이 경 민	전화번호	728-6682

12 2024년 병원동행서비스 신청 안내

개요

❍ 사업기간: **2024년 3월 4일 ~ 12월**(※예산 소진시까지)

❍ 사업대상: **만 65세 이상 기초연금 대상자(소득 70% 이하) 중 거동 가능자**

* 맞춤형 돌봄서비스 포함

* 장기요양등급 1~3등급자 및 유사서비스 대상자 제외

- 노인장기요양보험 동행서비스, 국가보훈처 보훈재가복지서비스, 장애인 활동지원사업 이용자,

노인맞춤돌봄 일상생활지원서비스 대상자 중 외출동행서비스 수혜자, 가사·간병 방문 지원사업 이용자, 외출 동행 등의 유사서비스를 받고 있는 대상자

❍ 이용횟수: **대상 어르신별 매월 10회 이내 제공 (변경사항)**

❍ 이용가능 의료기관: 인천 시내 **병원급 및 의원급**

* 자원봉사자 매칭 위해 예약 가능한 병원 및 의원만 해당

❍ 지원내용: 거주지 동행정복지센터를 통해 신청서 접수 후 자원봉사자 매칭 및 어르신 병원 이동 시 동행 서비스 제공

- 자원봉사자 자차 및 택시

❍ **서비스 이용시간:** 9:00~18:00, 평일(※**주말 · 공휴일 제외**)

담 당 자	김 다 얀	전화번호	728-6267

13 치매안심센터와 함께하는 2024 찾아가는 치매조기검진

사업개요

- ❍ **대　　상:** 치매로 진단받지 않은 미추홀구 주민
- ❍ **인　　원:** 5명 ~ 30명
- ❍ **일　　시:** 3. 26.(화), 9. 30.(월)
- ❍ **시　　간:** 09:30 ~ 11:30
- ❍ **장　　소:** 학익2동 행정복지센터

※일정, 장소 등은 치매안심센터와 상의 후 결정

- ❍ **운영방법:** 행정복지센터 방문 혹은 유선을 통한 사전예약제
- ❍ **검사방법:** 인지선별검사(CIST)를 통한 치매선별검사
- ❍ **내　　용:** 인지선별검사 시행, 진단검사 연계 등



담 당 자	한 호 익	전화번호	728-6686

14 디딤씨앗통장 신청 안내

www.ncrc.or.kr

365일 자립하는 아동의 새로운 꿈 응원하기

함께 모은 마음, 두배의 희망으로

디딤씨앗통장



디딤씨앗통장이란?



취약계층 아동이 사회에 진출할 때 필요한 초기비용 마련을 위하여 정부에서 운영하는 아동자산형성 지원사업입니다. 아동이 후원 등을 통해 일정 금액을 적립 시 정부가 적립 금액의 1:2 비율로 매칭하여 월 10만원 내에서 지원합니다.

월 최대 50만원 저축 가능

후원 방법

1. 정기후원
   - 신청서 접수 후
   - 아동권리보장원에서 매월 자동이체로 후원금 인출
2. 일시후원
   - 신청서 제출 및
   - 아동권리보장원 무통장 계좌번호로 후원금 입금

아동권리보장원 무통장 계좌번호
국민 011201-04-214048

※ 후원아동이 디딤씨앗통장을 해지할 경우, 후원아동이 변경될 수 있습니다.

지원대상

보호대상아동

- 만 18세 미만의 아동복지시설(아동양육시설, 공동생활가정)보호아동, 가정위탁 보호아동, 장애인 생활시설 아동, 소년소녀가정 아동

기초생활수급가구 아동

- 만 18세 미만의 중위소득 50% 이하의 수급가구 (생계, 의료, 주거, 교육급여) 아동

※ 서울시 기초생활수급가구 아동은 꿈나래통장 중복지원을 방지하기 위해 신규 가입 대상 제외



사용용도



디딤씨앗통장은 만 18세 이후 학자금 등 아동의 자립을 위한 용도에 한하여 사용 가능하며, 지자체의 승인 없이는 보호자도 해지가 불가합니다.

후원 신청 방법

아동권리보장원 홈페이지(www.ncrc.or.kr)에서
후원신청서 다운로드
- 사업소개 ▸ 아동자립(디딤씨앗통장) ▸ 후원신청

후원신청서 수기 작성 후 스캔본 혹은 사진 제출
- 메일 adongcda@ncrc.or.kr
- 문자 1670-1834

2024년 3월부터 온라인 후원 신청 개시
자립정보ON 홈페이지(www.jaripon.ncrc.or.kr)에서 온라인 후원 신청 가능

문의

아동권리보장원 후원자관리센터 1670-1834
서울특별시 종로구 삼봉로71, G타워 6, 7층 아동권리보장원

보건복지부 아동권리보장원 National Center for the Rights of the Child 신한은행

담 당 자	이 경 민	전화번호	728-6682

15 2024년 문화누리카드 발급 안내



담 당 자	김 정 운	전화번호	728-6684

16 2024년 여성청소년 생리용품 지원 안내

인천의 꿈 대한민국의 미래

새로운 변화 함께 뛰는 미추홀구

인천시 여성청소년 생리용품 지원안내

인천시는 여성청소년의
건강한 성장을 지원합니다



지원대상 신청일 기준 인천광역시에 주민등록을 두고 거주하는 18세 여성청소년(2006년)

지원내용 1인당 월13,000원 기본생리용품 구입비(총 지원금액 78,000원)

신청기간

신청기준일	신청기준	대상자 확정 통보	지급개시
'24. 1. 1.	'24. 1. 26.(금) ~ 2. 25.(일)	'24. 2. 29.(목) ~ 3. 8.(금)	'24. 3. 18.(월)

신청방법

온라인
스마트폰 인천e음 애플리케이션 및 홈페이지
※ 온라인 신청을 위해서는 본인 인증이 가능한 휴대폰 보유 및 인천e음에 가입되어 있어야 함

오프라인
읍면동 행정복지센터
※ 상반기 신청자는 하반기에 신청 불필요 (단, '인천e음'앱에 인천시 청소년생리용품 지원카드가 등록되어 있어야 함)

지급방식 생리용품 전용카드 발급(인천e음 지역화폐)

구입품목 여성생리용품 일체(생리대, 탐폰, 생리컵 등)

구입처

온라인 인천e음 여성청소년생리용품전용관

오프라인 GS25 | Nice to CU | 7-ELEVEN | emart24 중 인천지역화폐 가맹점

사용시기 지급개시일('24. 3. 18.)부터 '24. 12. 31.까지 사용가능

문의처 군·구 청소년 업무담당

인천광역시 Incheon Metropolitan City 미추홀구

담 당 자	김 정 운	전화번호	728-6684

17 [선별지원] 여성청소년 생리용품 지원사업 안내

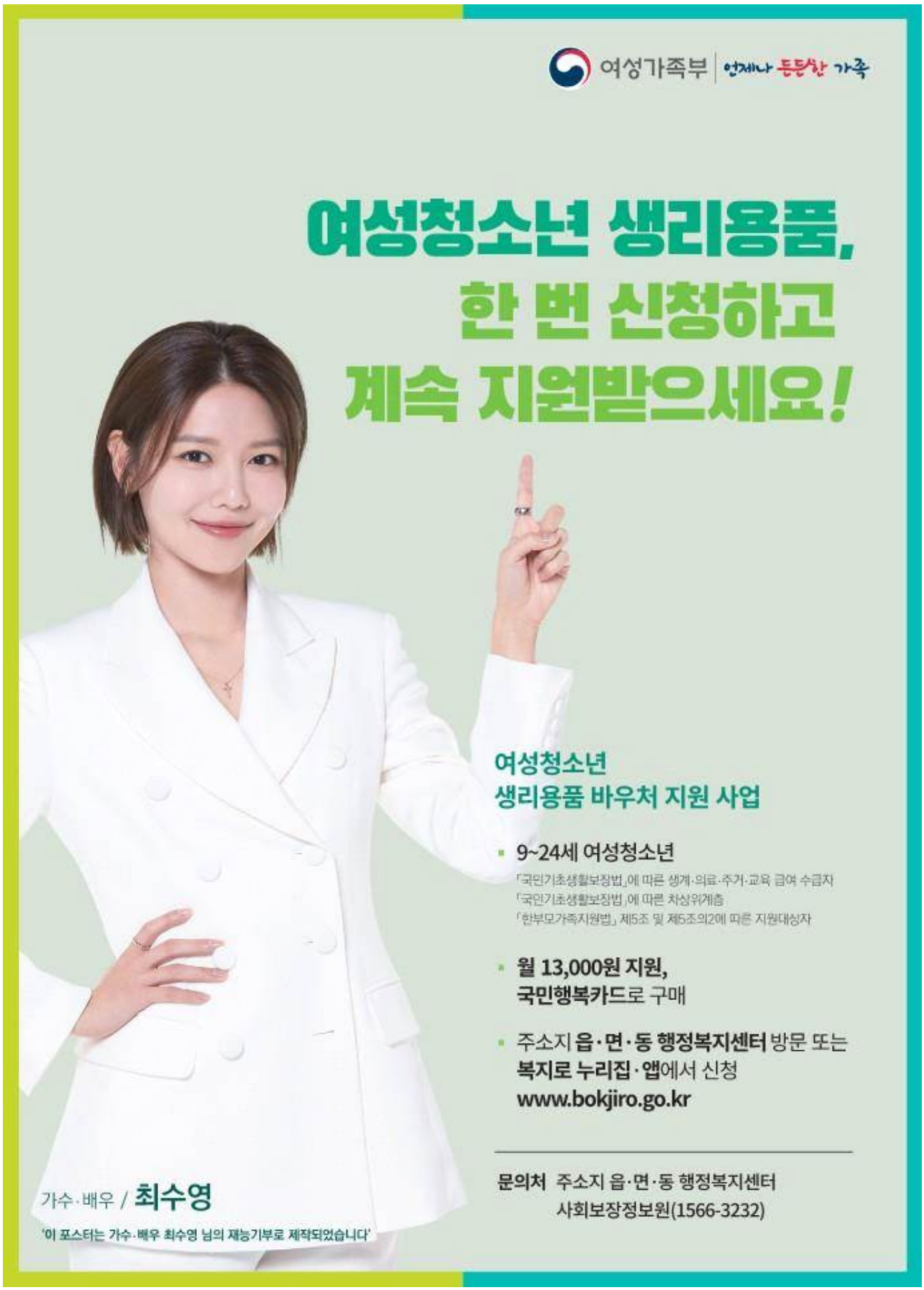

여성가족부 | 언제나 든든한 가족

여성청소년 생리용품 구매비용(바우처)을 지원합니다!

국민행복카드로 선호 제품을 직접 선택해서 구입 하세요!

지원대상

9~24세 여성청소년

- 기초생활보장급여(생계·의료·주거·교육) 수급자, 차상위계층, 한부모가족 지원대상자

신청기간

2024년 1월 ~ 12월 24일(화)

신청방법

청소년 본인 또는 주양육자(부모님 등)가 신청

방 문 | 청소년의 주소등록지 읍·면·동 행정복지센터
※ 신청인 신분증 지참

온라인 | 복지로 누리집(http://www.bokjiro.go.kr) 또는 복지로 앱

지원금액

월 13,000원

※ 2024년 바우처는 2024년 12월 31일까지 사용 가능

문의처

문의처		문의 사항
주소지 읍·면·동 행정복지센터		지원대상 해당여부, 신청방법
바우처 콜센터 (사회보장정보원)	1566-3232	바우처 잔액 확인 및 이용방법, 가맹점 문의
BC카드	1899-4651	국민행복카드 발급 및 이용 문의
삼성카드	1566-3336	
롯데카드	1899-4282	
신한카드	1544-8868	
KB국민카드	1599-7900	

사용방법



사용처

카드사	온라인	오프라인
BC카드	지마켓, 옥션, 페이북쇼핑, 우리MONI마켓, 국민행복몰	홈플러스(익스프레스 포함), 이마트, 이마트트레이더스, 농협하나로마트, CU편의점, GS25편의점, 노브랜드, GS더프레시
삼성카드	삼성카드 쇼핑몰, 국민행복몰	홈플러스(익스프레스 포함), 이마트, 이마트트레이더스, 농협하나로마트, CU편의점, GS25편의점, 노브랜드, PK마켓, GS더프레시, 부츠(boots), 세븐일레븐편의점
롯데카드	롯데카드 핑삼	홈플러스(익스프레스 포함), 농협하나로마트, CU편의점, GS25편의점, 롯데마트, VIC마켓, GS더프레시, 세븐일레븐 편의점
신한카드	신한카드 올댓쇼핑, 국민행복몰	GS25편의점, CU편의점
KB국민카드	KB국카몰, 국민행복몰	

유의사항

카드발급 |

- 국민행복카드를 발급받아야 바우처 사용 가능
  ※ 주양육자(부모 등) 명의의 국민행복카드 사용 가능
  ※ 주양육자 명의의 카드를 사용하기 위해서는 바우처 신청서의 신청인 정보에 주양육자(부모 등) 정보 작성 필요
  ※ 18세 미만 청소년 명의 국민행복카드 발급을 위해서는 법정대리인 동의, 추가서류 등이 필요할 수 있으므로 카드사 콜센터를 통해 사전확인 필요

바우처 사용 |

- 1월, 7월에 6개월분 바우처가 지급되며, 한 번에 전액 사용 가능
  ※ 1월 이후 신청 시 신청월 기준으로 지급
- 자격조건 변동시 사용 여부와 관계없이 바우처 잔액 소멸 (단, 이미 사용한 바우처는 환수하지 않음)
- 바우처 잔액, 결제 여부, 이용방법 등은 바우처 콜센터(1566-3232), 사회서비스 전자바우처(www.socialservice.or.kr)에서 확인 가능

오프라인 구매 |

- 국민행복카드사별 가맹점 확인 후 구매
- 국민행복카드가 체크카드인 경우, 연결된 계좌에 잔고가 있어야 다른 물품(봉투 등) 동시결제 가능

온라인 구매 |

- 결제수단 선택 시 신용/체크카드 → 카드사 선택 → 바우처결제 체크(☑) 후 결제
  ※ '간편결제'가 선택되지 않도록 주의
- 한 번에 한 품목만 결제 가능
- 유료배송 상품 배송비는 본인 부담
  ※ 지마켓은 무료배송 상품만 구입 가능

담 당 자	김 정 운	전화번호	728-6684

18 2024년 긴급복지 지원사업 안내

위기사유

❍ 주소득자가 사망, 가출, 행방불명, 구금시설에 수용되는 등의 사유로 소득을 상실한 경우
❍ 중한 질병 또는 부상을 당한 경우(만성질환 제외)
❍ 가구구성원으로부터 방임 또는 유기되거나 학대 등을 당한 경우
❍ 가정폭력 또는 가구구성원으로부터 성폭력을 당한 경우
❍ 화재 등으로 인하여 거주하는 주택 또는 건물에서 생활하기 곤란한 경우
❍ 보건복지부령으로 정하는 기준에 따라 지방자치단체의 조례로 정한 사유가 발생한 경우
❍ 그 밖에 보건복지부 장관이 정하여 고시하는 경우
(주소득자와 이혼, 단전, 주·부소득자 휴 · 폐업, 주·부소득자 실직 등)

선정기준

❍ **소득기준**

(단위: 원)

가구원 수	1인	2인	3인	4인	5인	6인
기준 중위소득	2,228,445	3,682,609	4,714,657	5,729,913	6,695,735	7,618,369
긴급복지 (75% 복지부)	**1,671,334**	**2,761,957**	**3,535,992**	**4,297,434**	**5,021,801**	**5,713,777**

❍ **재산기준: 대도시 기준 24,100만원 이하(긴급복지)**
(* 주거용새산 공제한도액 적용시 31,000만원)
❍ **금융재산**(은행예금·적금·부금 및 수익증권 등)
- **600만원 이하(단, 주거지원은 800만원이하)(긴급복지)**

지원내용

종 류		지 원 내 용	최대횟수
금전·현물지원	생계지원	- 식료품비, 의복비 등 생계유지비 - 1인기준 : 713,1천원/월 // 4인 기준 : 1,833,5천원/월	1개월 원칙 (최장 6개월)
	의료지원	- 중한 질병 치료 및 수술 등 의료서비스 비용지원 - 3,000천원범위 내 본인부담금 및 비급여항목 지원 (동일 질병으로 2년 이내 재지원 불가)	1회 원칙 (최장 2회)
	주거지원	- 국가·지자체 소유 또는 타인 소유의 임시거소 제공 (지원상한액 내 실비 지원) - 1인기준: 398,9천원/월 이내 //4인 기준 : 662,5천원/월 이내	1개월 원칙 (최장 12개월)
	사회복지시설 이용지원	- 사회복지시설 입소 또는 이용서비스의 제공 (지원상한액 내 실비 지원) - 1인기준: 552천원/월이내 // 4인 기준 : 1,494,1천원/월 이내	1개월 원칙 (최장 6개월)
	교육지원	- 가구원 내 초·중·고등학생의 학용품비 등 - 초등학생 : 127.9천원, 중학생 : 180천원, 고등학생 : 214천원 (분기별) ※ 긴급생계·의료·주거지원 대상자에 한함	1회 원칙 (최장 2회)
	그 밖의 지원	-동절기(10~3월) 연료비 : 150천원/월 -해 산 비 : 700,000원 -전기요금 : 500,000원 이내 -장 제 비 : 800,000원	1회 원칙 (연료비 최장 6개월)

담 당 자	조 옥 연	전화번호	728-6266

19 2024년 SOS 긴급복지사업 안내[인천광역시]

지원개요

❍ 근 거: 인천광역시 저소득주민의 생활안정 지원 조례 제3조

❍ 목 적: 정부형 긴급복지 지원대상에서 소외되는 비수급 위기가구 지원

❍ 기 간: 2024 1. 1.부터 ~

❍ 대 상: 생계유지가 곤란한 위기사유와 소득재산 기준을 충족하는 가구

❍ 선정기준

- 소득기준: 기준 중위소득 85% 이하
- 재산기준: 300백만원 이하 (최대 369백만원, 주거공제 69백만원 적용 시)
- 금융기준: 10백만원 이하 (생활준비금 공제율 : 기준중위소득 100%)

생계비 지원기준

❍ **소득기준**

(단위: 원)

구분	1인	2인	3인	4인	5인	6인
기준 중위소득 100% (2024년 인상액)	2,077,892	3,456,155	4,434,816	5,400,964	6,330,688	7,227,981
SO긴급복지 선정기준 (기준중위소득85%)	**1,766,208**	**2,937,731**	**3,769,593**	**4,590,819**	**5,381,084**	**6,143,707**
생계비지원 기준(32%수준)	713,100	1,178,400	1,508,600	1,833,500	2,142,600	2,437,800

기타 주지원 및 부가지원 기준

종 류		지 원 내 용	지원금액(4인기준)	최대횟수
주지원	생계지원	◦ 식료품비, 의복비 등 1개월 생계유지비	**1,833,500원**	6회
	의료지원	◦ 각종 검사, 치료 등 의료서비스 지원 - 본인부담금 및 비급여 항목	**300만원 이내**	2회
	주거지원	◦ 국가, 지자체 등 소유 임시거소 제공 또는 타인 소유의 임시거소 제공 - 제공자에게 거소사용 비용 지원 ◦ 1~2인가구(398,900), 3~4인가구(662,500), 5~6인가구(874,100),1인 추가시(105,800)	**662,500원 이내**	12회
부가지원	교육지원	◦ 초.중.고등학생 중 수업료 등이 필요하다고 인정되는 사람에게 학비 지원	**초 127,900원 중 180,000원 고 214,000원 및 수업료·입학금**	2회 (주거지원시 4회)
	그밖의 지원	◦ 위기사유 발생으로 생계유지가 곤란한 자에게 지원 - 동절기(10월~3월) 연료비 : 150,000원/월 - 해산비(70만원).장제비(80만원).전기요금(50만원 이내) : 각 1회		1회 (연료비 6회)

담 당 자	조 옥 연	전화번호	728-6266

20 2024년 기준 중위소득 인상 및 생계급여 선정기준 상향 안내



담 당 자	조 옥 연	전화번호	728-6266

21 2024년 기초연금 신청 안내



모집대상

❍ 소득인정액이 선정기준액 이하인 만 65세 이상의 어르신

❍ 선정기준액: 단독가구 213만원, 부부가구 340만8천원(2024년 기준)

지급금액

❍ 지원내용

- 부부2인 수급: 소득인정액에 따라 월 66,960원 ~ 535,680원
- 노인단독 및 부부1인 수급: 소득인정액에 따라 월 33,480원 ~ 334,810원

신청방법: 만65세 생일이 속하는 달의 1개월 전부터 거주지 동 행정복지센터 또는 가까운 국민연금공단에 방문신청

❍ 준비서류: 신분증, 통장 (이외 서류 방문하여 작성)

❍ 보건복지부(129), 국민연금공단(1355)콜센터를 통해 신청방법 및 구비서류 안내 가능

담 당 자	김 다 얀	전화번호	728-6267

22 2024년 노인맞춤돌봄서비스 신청 안내



담 당 자	김 다 얀	전화번호	728-6267

23 2024년 첫만남이용권 신청 안내

지급대상

❍ 출생아로서 출생신고되어 정상적으로 주민등록번호를 부여받은 아동
(주민등록상 생년월일로부터 1년이 초과되지 않는 출생아)

지원금액 및 방식

❍ 지원금액
- 첫째아 200만원, 둘째아 이상 출생아는 300만원 지급

❍ 지급방식
- 첫국민행복카드 이용권(포인트) 지급 원칙
※ 부득이한 경우 예외 인정

사용기간

❍ 사용 가능 시작일: 이용권 지급일(포인트 생성일)
❍ 사용 종료일: 아동 출생일(주민등록일상 생년월일)로부터 1년

신청방법

❍ 방문신청: 아동의 주민등록 상 주소지 행정복지센터
❍ 온라인 신청: 복지로(www.bokjiro.go.kr) 또는 정부24(www.gov.kr)

담 당 자	이 경 민	전화번호	728-6682

24 2024년 부모급여 지원 안내



지원대상

❍ 24년 기준, 만 0~1세아 (0~23개월)

지원내용

❍ 만0세 월100만원, 만1세 월50만원 현금 계좌지급

- 가정양육: 만0세아 현금 월100만원, 만1세아 현금 월50만원 지급
- 어린이집 등원: 만0세아 보육료(54만원)+현금차액(46만원)
  만1세아 (0세반)_보육료(54만원),
  (1세반)_보육료(47.5만원)+현금차액(2.5만원)

신청기간

❍ 출생신고 후, 언제든지 신청 가능 (단, 출생일을 포함한 60일 이내에 부모급여를 신청하는 경우, 출생일이 속하는 달부터 소급하여 수당 지급)

❍ 기존 부모급여(현금) 대상자는 '24.1월부터 인상된 부모급여 지급

지급시기

❍ 매월 25일에 부모 또는 아동 명의 계좌 지급

지원기간

❍ 만2세 생일이 도래하는 달의 전 달까지 최대 24개월 간 지급

❍ 단, 부모급여 도입에 따라 '22년 이후 출생한 아동은 만2세 이후 가정양육수당 지원

담 당 자	이 경 민	전화번호	728-6682

25 하수도사용료 다자녀 가정 감면 확대 시행 안내

❍ 시행일자: 2024년 1월 검침분(2월 고지분)부터 감면

❍ 감면대상: 인천시에 주민등록이 되어 있는 18세 미만의 자녀가 2명 이상인 다자녀 가정

※ (기존) 3명 이상 → (확대) 2명 이상

❍ 감 면 율: 3자녀 이상 20%, 2자녀 10%

❍ 신청방법

- 접수장소: 주소지 행정복지센터
- 접수일자: 2024. 1. 1. 이후 ※ 수시분은 2월부터 신청 가능
- 제출서류: 감면신청서 및 개인정보 수집·이용 및 제3자 제공 동의서 등
- 신 청 인: 자녀(손주)와 주민등록이 같이 등재된 세대원 중 성인

❍ 유의사항

- 기존 3자녀 이상 가구의 감면 종료시, 2자녀 가구 감면 혜택을 받기 위해서는 신규 신청하셔야 하는 점 양해바랍니다.
- 주소이전, 주민등록 분리 등 감면 해지 사유가 발생한 경우는 신청 당시 행정복지센터로 반드시 해지 신청을 하시기 바랍니다.
- 신청 가정에 한하여 감면혜택이 적용되며, 늦게 신청하는 경우 이전 하수도요금은 소급되어 감면되지 않습니다.

【인천광역시 미추홀콜센터 ☎ 032-120 / 하수과 ☎ 440-3610】

담 당 자	이 경 민	전화번호	728-6682

26 아동학대 예방(긍정양육) 안내















담 당 자	이 경 민	전화번호	728-6682

27 복지사각지대 및 위기가구 발굴 안내



담 당 자	박 선 아	전화번호	728-6265